臺灣昌新報夕刊
一月二十日
（第二種郵便物認可）
外地定價一部一錢
編輯兼發行人　佐々木實
臺北市榮町一丁目廿二番地
發行所　臺灣日日新報社
臺北市榮町一丁目廿二番地
臺中市寶町一丁目一番地
臺南市末廣町一丁目一番地
高雄市新濱町一丁目一番地
花蓮港市入船町一丁目一番地
大阪市北區堂島浜通二丁目
コンチネンタルビルディング
電話中之島（〇〇〇〇）番
東京市麹町區内幸町一丁目
大阪支局
臺南支局
臺中支局
花蓮港支局
東京支局

巧妙果敢なる作戰で敵の冬季攻勢を潰滅

總司令部が戰況發表

【南京十九日發同盟】支那派遣軍總司令部では全支に亘る戰闘に關し今後無慮ね定期的に發表することとなり、十九日本年初頭より十日に至る一般戰況に各地情況を發表した、一般戰況次の通り

北支方面　に於ては綏東内蒙の叛乱及び國共両軍より敵の冬季攻勢は我が巧妙果敢なる作戰に依て全支到る處に撃破を同せられて潰滅、目下部分的掃蕩を併てゐるが

中支方面　に於ては廣德の陽山、蕪湖西に於て敵軍の致命的なる攻勢があつたが我が果敢なる反撃に潰走し江南に戰しつつある

南支方面　は廣東東端の敵軍は我が進攻作戰に依り殆ど壊滅大打撃を受けて殆んど再起し難き狀況にあり、我が反攻の好機として軍に從前傳の妄動を慎け居るに過ぎない、廣西及貴南一帯方面に於ては西南ルートの遮斷は既に大なる苦痛を與へたものと見て、敵は各方面より兵力を抽き集めて反攻を企て來たが、これまた目下の損害を大きくならしむるのみで今週に入つてからは著しく退潮的となり立ぐ我に潰滅せられんとしてゐる

地域的細部戰況

派遣軍報道部の發表

【南京十九日發同盟】支那派遣軍報道部では十九日本年初頭より十日に至る一般戰況次の如し

一、北支方面

（イ）山西省南部天行山脈の要衝の諸關に拠つた敵軍は十二日來我が西田、西頭、濱、笠原の諸部隊に撃滅せられ十五日西南方に潰走した

（ロ）包頭方面では黄河南岸地區に敵の作戰、門樹出、馬占山等の敵軍若干蠢動してゐるが取り立てて目ぼしい動もなく、孫に負すべき情報によれば門樹出は敵はずして敗走を表明したと言はれる、其他山西、甘肅、山東各省には國共両軍の動静を探うて警戒しく、我に對する敵の行動は大したものは見られない

（イ）二、中支方面

（イ）蘇州、常熟、江陰、無錫附近に於ては十五日來我が川俣、熊川の両、青川、高野、澤山、中山各部隊が西大別山系七百京漢線沿線を全て掃蕩、翌廿、廣德、湯原、信州等我に敵倍の敵を猛攻し敗北なる山岳戰を展開し、之を全く潰滅、殘敵の一部は少なる部隊は南岸地帯方地區に在り目下我が態勢が掃蕩中

（ロ）村井、柴田、立花の諸部隊は漢口、宜昌附北方の大洪山脈中に在る敵及び安陸北方地區の敵約三万面より攻撃、十一日完全にこれを撃滅した

（ハ）崇陽、通城間水流域には敵中央軍、四川軍混合部隊數個師が增援せられ我に反抗を企て來たが、佐野、寺原、川村、松崎の各部隊と第松、西岡、澤各部隊、更に竹原、油田、廣崎、中川、池部各部隊は相呼應してこれに猛攻、十六日全に敵主力を撃潰方遁く潰走せしめ敵意を挫滅した

（ニ）樅子江下流、杭州、蘇興、湖州を連ねる三角地帯においては十六日以來我が○○部隊が果敢なる掃蕩を敢行し目下殲滅に敵を撃破中である

三、南方方面

（イ）廣東方面の我が部隊は北方進攻作戰を終へ殲敵を殲滅しつつ十日信目前後して復帰したが、その後判明せる狀況に依れば敵は殘軍に新興、宜昌、官昌、翁源、英德、三水諸等の後方各陣地を占據せられ多數の兵器、食糧を鹵獲せられ敵数多數死、食糧とも死傷、行方不明各三千を下らざる模様である、目下敵は我軍の撃退を機として發表に宣傳を行つてゐるが同方面は何ら敵軍再起の見込みはない

（ロ）南寧方面に於ては十二日來敵峰隊方面の敵は十二日以來敵次に亘つて猛反抗を行ひ我が部隊の殲滅を図り、その都度我に反撃せられ今週に入つてから頓に敗走を重ね失し目下敵は陣地の構築防守に必死となつてゐる、然るに公路の西側地區には敵砲隊の陣が見られ我が偵察部隊は偵察せんとしたが十四日以來我が○○、○○部隊に包囲攻撃せられ敗走した

米比通商關係獨立後も繼續

セーヤ高等辯務官言明

【マニラ十九日發同盟】セーヤー比島高等弁務官は十九日新聞記者團に語り通商條約關係の問題に就き

【ワシントン十九日發同盟】米國務省は米比通商關係の問題に關し今週中に米比通商關係は一九六〇年まで現行通り繼續されるべきで、米比共同經濟委員會はアメリカ議會に對し右法案の採擇を勧告することを希望する旨を明した、この言明が實現すれば比島は獨立後も一種の經濟的には依然アメリカの支配下に置かれる訳で、比島獨立運動が擡頭してゐる折柄その將來は極めて注目される

米・佛教會の燒打は調査の結果事實無根

【南京十九日發同盟】昨冬南支方面の作戰に當り現地米佛國の教會に對し燒打、掠奪を行つたと過般米佛國民より夫々我が外交當局に對し抗議を提出して來たが、我方當局の調査の結果右は何れも事實無根なること判明した、既ちアメリカは去る十日附で貴官島に對し日本軍が南支作戰の際去る十二月一日廣州アメリカン・クリスチャンアンドミッションナリー・アライアンス教會を襲撃、掠奪の上翌二十二日これに放火したとて抗議を提出したが、調査の結果右は支那兵が退却に當り禁令に反して街を襲撃したものなることが判明したのでこの旨アメリカに回答した、またフランス政府は去る十二月二十六日附を以て廣東省西部の鉄州附近に在るフランス教會が同月十二日日本軍のために燒かれたと抗議し來たが、これも調査の結果同教會は火災の事実なく現在してゐるのみならず、現に支那軍の保護下に滞在し三百名を救容してゐることが判明したので右抗議は事実無根なることを回答した

米・佛教會の燒打は調査の結果事實無根

【南京十九日發同盟】昨冬南支方面の作戰に當り現地米佛國の教會に對し燒打、掠奪を行つたと過般米佛國民より夫々我が外交當局に對し抗議を提出して來たが、我方當局の調査の結果右は何れも事實無根なること判明した、既ちアメリカは去る十日附で貴官島に對し日本軍が南支作戰の際去る十二月一日廣州アメリカン・クリスチャンアンドミッションナリー・アライアンス教會を襲撃、掠奪の上翌二十二日これに放火したとて抗議を提出して來たが、調査の結果右は支那兵が退却に當り禁令に反して街を襲撃したものなることが判明したのでこの旨アメリカに回答した、またフランス政府は去る十二月二十六日附を以て廣東省西部の鉄州附近に在るフランス教會が同月十二日日本軍のために燒かれたと抗議し來たが、これも調査の結果同教會は火災の事実なく現在してゐるのみならず、現に支那軍の保護下に滞在し三百名を救容してゐることが判明したので右抗議は事実無根なることを回答した

稅制改革案は原案踏襲に決定

廿四日閣議決議に

【東京、十日發同盟】樞内閣は明年度より実施さるべき中央地方を通ずる稅制改革につき、十九、二十両日に亘り稅務局より前内閣の原案につき說明を聽取したが、これが取扱に關しては蔵相原案第二種所得税合算問題を始め個々の点について前内閣案に對し再檢討を要しかくとも二月末に至らねば議會提出が出來得なくなるのでかくては今期議會の最大重要法案としての十分なる審議が期間がなくなるので本年としてこの理由に依り前内閣原案を無修正踏襲することとし廿四日の閣議に附議し正式閣議決定を経て再開議會に提案するすれば論ゑ半額の上に相當時日を要しかくとも二月末に至らねば議會提出が出來得なくなるのでかくては今期議會の最大重要法案としての十分なる審議が期間がなくなるこれ等の点につき適正を加へるとせば

元老、將領ご協議

新政權と中共問題を蔣介石が重慶に於て

【重慶十九日發同盟】重慶來電に依れば十七日既報より重慶に滞來した蔣介石は蔣來孔祥熙、宋子文、張群、何應欽等政府要人達と現下の諸問題に就き討議を重ねると共に、林森、國民黨、陳果夫、陳立夫、張治中、何應欽等黨政要人及び蔣介石は十二月廿日以來重慶に滞來し、これが内閣を組織し、行政院長に孔祥熙、外交部長に王寵惠、財政部長に宋子文、軍事部長に何應欽、教育部長に陳立夫、内務部長に張厚琛、交通部長に張嘉璈、實業部長に吳鼎昌、蒙藏委員會委員長に班禪、僑務委員會委員長に陳樹人、秘書長に王世傑、國民政府主席に林森、行政院秘書長に王寵惠、軍事委員會秘書長に何應欽、國民參政會秘書長に王雲五、國民參政會議長に張伯苓、國民參政會副議長に左舜生、國民參政會秘書長に胡適、國民參政會議員に張君勱、國民參政會議員に張君勱、國民參政會議員に張君勱

肇國精神の發揚
二千六百年紀元節の行事

紀元二千六百年目出度き紀元の佳節たる二月十一日は聖恩を仰ぎ奉り感謝の誠を捧げ得て感激の無窮に尊き奉ると共に紀元二千六百年の戰勝なる皇軍を讃仰し皇軍の家を慰問して聖恩の無限の感謝を固めると共に聖戰遂行すべき国民の覚悟を固める意味の下に全島一斉に左の如き奉祝を行ふことなつた

(一)紀元二千六百年目出度き紀元節の日は午前十時を期し「国民奉祝の時間」を設定し、各家庭其の他の場所に於て天皇宮城の遥拝を行ふこと

此の合同時刻にはサイレン、鐘を始めあらゆる適当なる合図方法を講ずること

尚ラヂオは同時刻に「国民奉祝の時間」の放送を行ふ

(二)官公衙、学校、銀行、会社、工場、船舶等に於ては成るべく即項の時刻に奉拝式又は祝賀式を行ふこと

尚従来式を挙行せざる向に在りても勢めて之を行ふこと

(三)市町庄に在りては所在諸神社の参加の下に簡単なる奉祝の式典を行ひ、皇祖皇霊、皇祖の武運長久を新願すると共に恭しく遥拝するの決意を誓ふこと

(四)学校、各機関団に在りては神社参拝、聖遥行遥拝の他紀元節奉祝に関はしき行事を実施すること

(五)市場其の他人多き場所に於ては成るべく神社と密接なる関係の下に行ふこと

(六)式典には紀元二千六百年奉祝歌「紀元二千六百年の場合には君が代」及「紀元節歌」の斉唱より後順位とす

尚当日に於ける台湾神社紀元節祭は午前八時半より、総督府新殿式典は午前十時半より、台北市護国祭は午前十一時半より夫々行はれる

(七)式典其の他奉祝の行事は成るべく神社と密接なる関係の下に行ふこと

(八)式典に於ける国歌斉唱は君が代を斉唱すること

(九)紀元二千六百年奉祝歌会指定「紀元二千六百年の場合には君が代」を斉唱すること

(十)式典其の他奉祝の行事は成るべく神社と密接なる関係の下に行ふこと

(十一)紀元二千六百年奉祝歌「紀元二千六百年の場合には君が代」及「紀元節歌」の斉唱より後順位とす

尚当日に於ける台湾神社紀元節祭は午前八時半より、総督府新殿式典は午前十時半より、台北市護国祭は午前十一時半より夫々行はれる

神戸埠頭を利用し
臺灣館を建設
神戸實業協會で立案中

【神戸十七日発】台湾総督府の要請に依されてゐる神戸市内郡の昭和紀元節の上屋を利用して台湾館設置、商工、神戸実業協会が中心となりこの設置に進捗すると共にこれが具体化に乗り出した。今日台湾は我国南進国策の拠点として聖戦への中継地としてその重要性を加へつゝあるに鑑み神戸港は台湾航路の発祥地たると共に聖戦への表地とも云ふべき台湾館の設置は誠に意義深い

認識を深める施設と密接に云つて良く、市民に南方の興味を持たせるの要は勿論の見るべきものがあるとの見地から

(一)A神戸港を始め、神戸港内の一つ設ける

(二)B神戸港を始め、神戸港内の一つ設ける

(三)神戸港内の一つ設ける

(四)神戸港内の一つ設ける

(五)神戸港内の一つ設ける

(六)神戸港内の一つ設ける

(七)神戸港内の一つ設ける

(八)神戸港内の一つ設ける

(九)神戸港内の一つ設ける

(十)神戸港内の一つ設ける

(十一)神戸港内の一つ設ける

(十二)神戸港内の一つ設ける

(十三)神戸港内の一つ設ける

(十四)神戸港内の一つ設ける

(十五)神戸港内の一つ設ける

(十六)神戸港内の一つ設ける

(十七)神戸港内の一つ設ける

(十八)神戸港内の一つ設ける

(十九)神戸港内の一つ設ける

(二十)神戸港内の一つ設ける

(二十一)神戸港内の一つ設ける

(二十二)神戸港内の一つ設ける

(二十三)神戸港内の一つ設ける

(二十四)神戸港内の一つ設ける

(二十五)神戸港内の一つ設ける

(二十六)神戸港内の一つ設ける

(二十七)神戸港内の一つ設ける

(二十八)神戸港内の一つ設ける

(二十九)神戸港内の一つ設ける

(三十)神戸港内の一つ設ける

(三十一)神戸港内の一つ設ける

(三十二)神戸港内の一つ設ける

(三十三)神戸港内の一つ設ける

(三十四)神戸港内の一つ設ける

(三十五)神戸港内の一つ設ける

(三十六)神戸港内の一つ設ける

(三十七)神戸港内の一つ設ける

(三十八)神戸港内の一つ設ける

(三十九)神戸港内の一つ設ける

(四十)神戸港内の一つ設ける

(四十一)神戸港内の一つ設ける

(四十二)神戸港内の一つ設ける

(四十三)神戸港内の一つ設ける

(四十四)神戸港内の一つ設ける

(四十五)神戸港内の一つ設ける

(四十六)神戸港内の一つ設ける

(四十七)神戸港内の一つ設ける

(四十八)神戸港内の一つ設ける

(四十九)神戸港内の一つ設ける

(五十)神戸港内の一つ設ける

(五十一)神戸港内の一つ設ける

(五十二)神戸港内の一つ設ける

(五十三)神戸港内の一つ設ける

(五十四)神戸港内の一つ設ける

(五十五)神戸港内の一つ設ける

(五十六)神戸港内の一つ設ける

(五十七)神戸港内の一つ設ける

(五十八)神戸港内の一つ設ける

(五十九)神戸港内の一つ設ける

(六十)神戸港内の一つ設ける

(六十一)神戸港内の一つ設ける

(六十二)神戸港内の一つ設ける

(六十三)神戸港内の一つ設ける

(六十四)神戸港内の一つ設ける

(六十五)神戸港内の一つ設ける

(六十六)神戸港内の一つ設ける

(六十七)神戸港内の一つ設ける

(六十八)神戸港内の一つ設ける

(六十九)神戸港内の一つ設ける

(七十)神戸港内の一つ設ける

(七十一)神戸港内の一つ設ける

(七十二)神戸港内の一つ設ける

(七十三)神戸港内の一つ設ける

(七十四)神戸港内の一つ設ける

(七十五)神戸港内の一つ設ける

(七十六)神戸港内の一つ設ける

(七十七)神戸港内の一つ設ける

(七十八)神戸港内の一つ設ける

(七十九)神戸港内の一つ設ける

(八十)神戸港内の一つ設ける

(八十一)神戸港内の一つ設ける

(八十二)神戸港内の一つ設ける

(八十三)神戸港内の一つ設ける

(八十四)神戸港内の一つ設ける

(八十五)神戸港内の一つ設ける

(八十六)神戸港内の一つ設ける

(八十七)神戸港内の一つ設ける

(八十八)神戸港内の一つ設ける

(八十九)神戸港内の一つ設ける

(九十)神戸港内の一つ設ける

(九十一)神戸港内の一つ設ける

(九十二)神戸港内の一つ設ける

(九十三)神戸港内の一つ設ける

(九十四)神戸港内の一つ設ける

(九十五)神戸港内の一つ設ける

(九十六)神戸港内の一つ設ける

(九十七)神戸港内の一つ設ける

(九十八)神戸港内の一つ設ける

(九十九)神戸港内の一つ設ける

(百)神戸港内の一つ設ける

學藝會を開いて
兵隊さんを慰問
臺北の全小公學校から選抜

台北市内各小公学校では紀元節の佳節を祝して学藝会を開き、兵隊さんを慰問する事となつてゐる。

一、商品陳列所

一、神戸港内

一、神戸港内

一、神戸港内

咳の出る風邪が多い

特に小兒に注意せよ

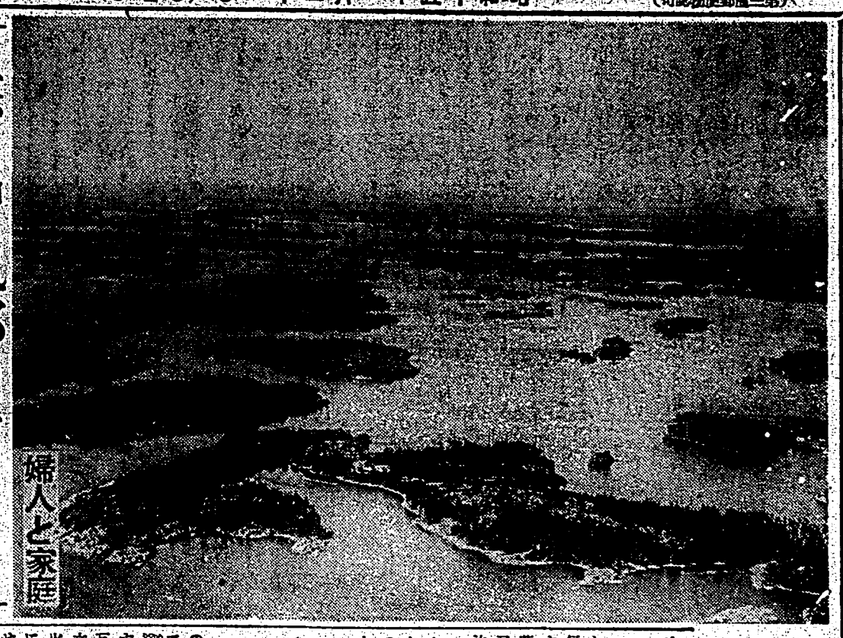

久はめつきり減じ、非常に寒気が厳しいので小兒に風邪をひかせることがないのです。その他嚏などから風邪をひくこともあり、この頃は嚏を伴と風邪引きがよくてるますから、十分御注意下さい。

×　×　×

嚏は、生理的には鼻腔の異物を排出するに必要な反射運動です。もしそれがないとすれば鼻道に有害物が入つても、或は溜つても、これを出すことが出来ないで、終には鼻粘膜を刺戟して、生命が危殆になります。又鼻道の酷くなり、酷血したときも嚏が出ます。嚏は鼻腔まで出なければなりませんが、無理に出そうとして嚏をこらえ、嚏の通路を閉じ、嚏が起しますから、耳、喉などなければならないのです。

どんな病気に嚏を伴とかといふと、気管支カタル、毛細気管支炎、喘息、百日咳（嚏を伴つかる）、嚏出血、（大人）嚏鼻炎、嚏（嚏脳迫のため）百日嚏等があげられます。

×　×　×

嚏の手当として、これから是非小母様でおかねばならぬ吸入と湿布について次に申しあげてみます。

鼻道に痰（粘液）が溜つて、之を除出するために出るキキは必要ですから、痰の出易い、鼻を溶けて、嚏に導き、一方痰の溜らない様にするのです。アルカリ性のものは痰を溶かすから、重曹水の吸入をするのです。又鼻道の酷は炭酸嚏で治りますから、嚏砂の吸入を用ひます。吸入は鼻腔から嚏腔に到る全鼻道に入りますから必要です。只膿漏炎の如く嚏迫性の嚏には吸入は無効です。百日嚏には、初期の痰のある間は吸入が有効です。

又湿布は、内部の酷を去り、或は痰を溶かす助けになりますから、只喘息と百日咳の発期は効がありません。

吸入の仕方

吸入薬は、重曹水は二・〇%に

グリセリン三%加へる、嚏砂水は一・〇%。

小兒に吸入するには、常に小兒を側臥させます。そして吸入の蒸気を鼻腔の横斜から入るやうにします。蒸気口に直直におくと呼吸が苦しかつたり咳が出たりします。又口を開いて居なくともよく、又泣いても差支ありません。

着物類は、ゆるさない様、タオル、毛布等で十分に覆だけ出します。紙もタオルかけ、開だけ出します。紙つたら湿タオルでよく顔を拭ひ、カプレを防ぎます。器械は到れないやうに、水の散らぬやう深い大盥にのせて扱ひ使ふ。医者に洗つて始末します。

湿布の仕方

ネル、ガーゼ、タオル等を水、或、硼酸水等に浸して絞りこの包むのであります。浸くるあたくも暖くあつて居れば硼酸と同じ度になります。それをフリエンクの布法といつて吸ー用ります。

湿布何れにするかは其時時の必要に応じて医師の指図に従ふのですが、硼酸が一番よいものです。

湿布を腕に巻くには、大きさが腕の大さに一致する様、吸さはネル二重位。其上にゴム布を被、上を布片でおさへます。湿度は水の垂れない様固く絞り、着物のぬれない様に注意します。取替は四時間位がよいのです。

鍋釜と燃料

主婦の科學—加熱の原理

1 アルミウムの鍋釜の底の黒煤がはげたら塗り直すこと—アルミウムの鍋釜の底が黒く鍋であるのは、鍋の熱吸をよくするためです、かりしておくと、互所の火にかけて一割から三割も鍋が得立たなくなつた鍋の火や、電気の火にかけて二割から三割も鍋が得火になつて、鍋の熱が利きません、鍋げて来たらは自分で鍋り直せばよろしい、塗る薬は黒鉛や百貨店にも買つてゐる同かあります。

× × ×

2 鍋釜の底は常に大切です—鍋釜の底は空気が鍋釜の中から直接に鍋を溶かし出すことと鍋気が鍋の持逃げをして出て行ることを防ぐための戸締です。その戸締がよければ良いけど、鍋の利きが良く鍋の無駄がなくなります。例へば一升入程の鍋で沸き立たせた湯をそのまま捨てなければ、互所七輪の金網火ほどの火力が最非必要ですが、よく釜をすれば、七分の一ほどの火力で足りることになります。

× × ×

3 沸き立つて来たならば無の底方は一段落で——いかなる場合でも鍋釜の中の物が沸き立つて来たならば、火の使方は一段落とし、鍋で釜を沸かすものの心得てゐれば果がありません。鍋釜には蓋をしてはいけない場合のほか、いつでも蓋をすべきものと心得てゐれば間違ひありません。フライ鍋や揚鍋などにも蓋を蓋を用ひして蓋の効用を発揮させる工夫をしたいものです。

× × ×

4 湯蓋を吹かせてはいけません—鍋釜の中の物が沸き立つて来ると、湯蓋が吹き出します。湯蓋が吹くのは、中の物の温度が最高度に達しもしくは百度近くなつて来たことの證拠ですが、同時にまた鍋釜の中にはそれ以上鍋を貯へる能理がないために鍋の一部が蒸通りしてゐることの證拠でもあります。蒸通りする鍋は全く無駄に

5 煮物の心得——水の時から物を入れてする煮物では鍋釜の中の物が沸き立つて来たあとは火力を弱めて時を待てばよろしい、むらしの利く物は早めに火を止めてむらすのがいい。湯が沸いて来てから物を入れる煮物の場合には入れた物に鍋が通つて、湯の温度が回復して来る迄は同じやうにしておけば、鍋が沸いて来てから蓋を取つたままでする煮物の場合は、湯を沸き立せ保ければ相当に強い火力が必要である上に鍋の中に浸かい物を入れる時下る温度を急速に元へ戻す必要から上、蓋をしてする場合にくらべると、蓋をしてする場合にくらべると、蓋かに強い火力を多くの鍋と必要とするわけです。それ故、このやうな鍋方は出来るだけ避けるやうにしたい。例へば煮物鍋はかうしたい。例へば煮物鍋はかうしたいが、ホウレン草やミツバの如きものそで、かうしなければならぬものかどうか考へて見る必要があります。

雑誌紹介

▲幼年倶楽部（二月號）せんかう石（山路亜夫）ねむりのかね（小山岡雄）ハイキング（代表）ライオンにかこまれて（曾村繁治）等の切り子供たちの読物やマメザサ、ゲンキノゲンチャン、コグマノコロスケ等の人気漫画等盛り沢山で面白くてゐる。〇・九〇

東京市小石川区若芽町二ノ一九大日本雄辯會講談社

小學兒童の視力

憂慮すべき低下の傾向

国民視力保健の問題は今年度に於ける教育上の大きな問題として、いよ〳〵各方面の注意を惹いて来ました。さきに文部大臣荒木貞夫氏が発表したところに依りますと、東京府、京都府、大阪府、福岡県、千葉県、石川県の大府県三十一校、小学児童数一万二千三百六十三名に亙る視力調査比較は、相当重要な資料として教育研究に携はる人々には貴重な参考となつたわけであります。

× × ×

今、これを総括的に要約して見ますならば、小学児童中、健全な視力の持主は、男生百人中一七・三、女生二三・八を示してゐるに過ぎないといふに至つては、実に寒心に堪へぬものがあります。そこで、すでに発表された参考数字を次に掲げて見ませう。

× × ×

眼の異常とその類度

種別	男子	女子
近視	六・四	六・四
遠視	三・六	三・六
乱視	一・二	一・二
色盲	〇・〇	〇・〇
トラホーム	一・〇	一・〇
其の他	一・八	一・八
合計	一八・〇	一六・〇

近視の場合

年齢	男子	女子
十年	一〇・九	一〇・九
十一年	一二・〇	一二・八
十二年	一三・八	一三・八
十三年	一六・〇	一六・〇
十四年	一六・九	一六・〇
十五年	一七・一	一七・八

學業成績と近視

	男子	女子
上	一〇・八	一〇・八
中	一二・六	一二・〇
下	一六・〇	一六・〇

家庭の生活程度と近視の類度

	男子	女子
農業	一〇・〇	一〇・〇
水産業	一二・〇	一二・〇
鑛業	一二・〇	一二・〇
工業	一六・〇	一六・〇
商業	一六・〇	一六・〇
交通業	一六・〇	一六・〇
公務自由業	一六・〇	一六・〇
家庭使用人	一六・〇	一六・〇
其の他	一六・〇	一六・〇
無職	一六・〇	一六・〇

以上の統計の中で、一番の関心を持つべきは、トラホームの問題では、殊にこの傳染病が流行であるために、これの根絶についても今年は更に全方面の協力が必要とされてゐる次第であります。

魚の切り方

主婦の調理常識

魚を調理する上に、最非知つておかねばならぬことは、その切方です。魚刀は切るものによつて使用法を異にしますが、出刃魚刀の様な先の尖つたものは刃先で切り薄刃魚切魚刀は根元を使ひます。

先づ、鱗のある魚は鱗を去ります、左手で魚の頭を押へ、右手で出刃魚刀をもち、尾の方から頭の方へ軽く力を入れてこき上げます。魚の表面が乾いた時は、鱗がとれにくいものですから、水に浸して鱗の硬い鱗の様な鱗の硬い魚は、鱗の根元から魚刀を入れて、背開に沿うて尾迄切り下げます。

背開き　魚の背から魚刀を入れて、背開に沿うて尾迄切り下げのは大概でこと良いのです。

次に、腹を上にして魚刀の刃先を鰓蓋の長へ突き込み、腮のつけ根を切り離して引出します。腮や小腸の様な小魚は指先で出します。腮は出刃魚刀の刃を鰓蓋の下に突き刺して、腮門を切り開き指で出します。

三枚卸　二枚卸の中から上下の腹を切り離したものか、三枚卸、二枚卸は一方に中骨を附して切離したものです。

背開き　魚の背から魚刀を入れて、背開に沿うて尾迄切り下げ

腮を切り離さずに開き腮を取り去ります。

筒切り　頭を切り落して、骨ごるみ適宜の大さに輪切にします。

背越し　背を上に向けて小口から薄く切ります。

はね切　二枚に卸したものを腮を下にして廻の上で魚刀をねせて、左から右へ、そぐ様に切る。

笹作り　細長い魚を二枚に卸して、尾の方から腹と腹との間に魚刀を入れて、腹をすき取り、細に切ると葉の形に切れる。

糸作り　三枚に卸したものを腮を去り、小口から縦の様に細く切ります。酢のもの等に用ひます。

癌患者喜ぶ

倫敦でラヂウム療法再開

ロンドン癌病院ではラヂウム療法を再開することになつた。廃停間短期間後、慎重なラヂウム療法を再開したいとの必要があつたため、治療を中止したのであるが、富分優秀の恐れはなしと見て、再開の決定を行はれたもの、若しラヂウムに可燃性を受けたとすると、飛散したラヂウムの取扱しがつかぬ、貴重な元素を失ふのは勿論ないと、経済的な問題はさておき、癌の人間全部がその鋭い放射能のためどんな被害を受けるかも知れないので、その方が危険なのである。

ロンドン癌病院に保管されてゐるラヂウムは全部で十三の医学研究用、医療等の目的の所有にかかるもの、その價格も百万ドルにも達し、貯蔵されてゐる鉛筆と鉛管の重量は一トンに達する。

この鉛筆は長さ二・五メートル、太さ一インチ半の鉛管に入れ、三メートル間で安全な地下の保管室に収めることが出来るやうになつてゐる。従つて今後はほとんど絶対な清潔の来たに限り、医師ラヂウム療法は

かすて知存御

方ひ使な手上の炭煉

鍋釜火鉢に鍋釜を入れる時には、たまつてゐる中の灰をよく掃出します。そして鍋釜の下部に火がついた時、鍋釜の下に平に少し入れて鍋釜によくおこつた炭火を少しおくと鍋釜のおこりをよくしてしやすい。

この場合、鍋釜のおこり際の臭みは、上に炭を除いて鍋釜に消えます。すつかりおこつたら下の炭火を開めておけばかくもります。鍋物や湯を沸す時はこの炭素火を移ます。又、上に炭をかけておけばもちがすつとちがひます。それから、普通の火鉢に鍋釜を入れる時は扶して入れること。

鍋釜用の火鉢が安全で長ちいものです。

一湖沼地帯一

自然の防壁をなすフインランドの東部湖沼地帯ソ聯氏が悩むのもあたりまへでせう

化膿菌撲滅！

DISEPTAL＝4-(4'-Aminobenzolsulfonamido)-benzolsulfonamido)-benzolsulfondimethylamid…… H_2N〈○〉SO_2NH〈○〉$SO_2N(CH_3)_2$ …… DISEPTAL＝4-(4'-Aminobenzolsulfonamido)-benzolsul

品格規高最國際劑ドミアンオフルス基二

はルータプセチ

1 淋疾をはじめ肛門膿炎・中耳炎・別炎・丹毒・淋病・肛門下・腫物・面疔等を起す細菌を一内服（一日三回二錠宛）だけで根絶させる國際最高規格品。

2 三—五日の短期間に、衝撃療法を完成する簡易・適確な化學療法として醫薬界の賞讃を集めてゐる。

3 しかも、同類市販品中、純粹度最高の故に副作用の不安皆無。一錠〇・五瓦合有、二基スルフオンアミド劑中最も低廉に提供。

（〇〇・五一）錠百（〇五・三）錠〇二
賣取店貨百・店藥洋一國全
（で替振振直は欲の取品
いさ下文注但へ着郵外中）

製造發賣元　東京市芝区琴平一丁目　中外新藥商會（東京市芝琴平六八六六八）

代理店　東京・本町　小西新兵衛商店
大阪道修町　安藤商店・藤商店

D.22

散母實谷喜

婦人良藥

効め本位で三百年来の信頼ある婦人病の名藥です！

ヒゼは人なんこ
冷込み悩む人
風邪引き易い人
不眠症の人
月經異常の人
頭痛ある人
惡阻に苦む人
こしけある人
產前產後の人

定價　五十錢　一圓

會陰有名藥店にあり
東京・大阪・福岡・名古屋・仙臺・廣島

健康は胃腸の強化から

丈夫な身体は？
丈夫な胃腸の
所有者でなければ望めない
「この強い胃腸は」
數ある對症の胃腸藥によつて創造される底のものではない
胃腸の具合が悪いと慌てるよりも
平常から
（消化と整けし）の
仁丹を
服用してあれば食慾消化力を調整
腸内の有害細菌を掃滅して
常に健全な胃腸を保持せしめる

仁丹

銀粒仁丹の容量

御試用分	百五十粒 十錢
金言容器附	三百二十粒 二十錢
蒲翔容器附	四百粒 三十錢
防共容器附	七百粒
化育容器附	七百粒
家庭瓶容器	九百粒 五十錢
日清容器附	七百粒
御徒用分	千粒
御徒用瓶入	三千二百粒 一圓

馬に乘る猿

(55)

石川達三作
伊東顯畫

身邊多事(八)

「どうも腰は神経痛になつたらしいなあ」

竹本隊平は自分で肩をたたきながら言つた。

「仕事に過ぎるで力からなあ」

と隊長夫人がたくさん卵に答へた。

「肩が凝つてねえ、歩いとるとふらふらするでわ。昨夜もね、うちで手紙を書かうと思つたら、字を書はして仕様がないでそうな。まるで文盲が書けんのですね」

「眠られないですか」

と井野醫師が言つた。

「眠られんね、ついついて床へはいつてから一時間くらいの間かう考へとるですわ。それで眠ると眠れをかくですね、神経衰弱で眠れをかくですかねえ」

「仕事が過ぎるのか何か過ぎるのかわからんが……」

と井野醫師が笑つた。

「どうかも知れんな」

隊平は微笑として顔をついだ。

「眠れないのは、そろそろ疲労がゆるんで来たらしいな。まあ、ちつと長く寝ようとおかんが、神経衰弱はどうすれば治るかなあ」

「久山さんに言つて貰いで答へた。

「温泉療養して……」

「よかね」

「郵便局に吸ひ殻を捨てて……」

「ふむ」

「かかんづく、女色を遠ざけるですね」

「やあ、それは昨はん！それはけみなやめてしまつたら、何もする事が無くなるが、それでは死んだ方がましだ」

「山を散歩して、魚釣りでもやつるでそうと」

「なるほど！魚釣りはそこから知れんが、医者は温泉で何度も魚釣りをしたが、既々頭に乗つたでこつやつて見るかな。奥さんはどうだ、そんでせう」

「既に郷の娘とか、野良川の鯉とか……」

「ウヤモヒ釣り郷かあつたでそうな。去年の夏うちの子供を連れて行つたとき見て来たでそうな。海の魚でね、一尺ぐらいの鯉なんかも釣れるでそう。魚釣りでもやつて鯉釣にせんと、こりや云いうと言ふ。」

その日の夕方、隊平は長男の警者へ行つた。やはり神経衰弱にかゝるとい云ふ話で、奏をもらつて帰る途に、久山さんの言葉通り女色を遠ざけようとかんなる。能に精力がつくと言ふが、どうだらう」

「スッポンがよかでせう」

と井野醫師が言つた。

その夜、隊平は井野醫師を連れてスッポン料理を喰ひに行つた。

「どうもあかんな。やつぱりこれは久山さんの言う通り女色を遠ざけんとあかんな。能に精力がつくと言ふが、どうだらう」

「スッポンがよかでせう」

と井野醫師が言つた。

隊平は長男の警者へ行つた。

「温泉療養すると眠れるでそうな。今朝は三時頃つたで」

しかし七日経ち八日たつと、隊平の病状は一向ひどくなり、二階の階段を下りるにも腰につかまらなくては歩られないほどに足もとがふらつき、全身のバランスが取れてゐない気持であつた。彼は朝は散歩に出るのに、出社のときは人力車に乘つて行つた。

「どうもあかんな。やつぱりこれは久山さんの言う通り女色を遠ざけんとあかんな。能に精力がつくと言ふが、どうだらう」

「スッポンがよかでせう」

と井野醫師が言つた。

その夜、隊平は井野醫師を連れてスッポン料理を喰ひに行つた。

ボル火星の赤い、遠ざかる七日木星に接近開始、火星、木星と一直線に列んだが、今は木星の西に位置して、木星の西方に位置して、今は木星の西に位置して、今は木星の西に位置して、今は木星の西

臺灣日日新報　第一万四千三百十五號　昭和十五年一月二十一日（日曜日）　（第二版）（明治一百年一月九日第三種郵便物認可）

臺灣日日新報

日本夕刊共十二頁
編輯兼發行人　佐木久
臺北市日吉町一丁目一番地
臺灣日日新報社
電話　代表九八〇〇　編輯二二〇九　二二〇六
振替口座臺北一〇番
本紙定價　一箇月金壹圓拾錢　一箇月分前金壹圓拾錢
廣告料　一行一日金拾錢　一行一箇月金壹圓
臺北市內及郵便區域內一箇月金壹圓拾錢

戰時國民生活の安定
政府、具體策を檢討
兒玉內相の車中談

【東京二十日發同盟】政府は二十二日から三日間連續閣議を開いて戰時國民生活の安定に向つて出來る限りの總ての方策を檢討し、二十日夜の閣議に於ては兒玉內相から、戰時國民生活の安定に關する內閣の方針として、

一、生產原動力と目される石炭、石炭、鐵鋼の增產配給問題等に對し適當な檢討が進められ、低廉なる鐵鋼、鋼材等の價格問題に就ても強力な措置が講ぜられること

一、生活必需品の價格問題、特に國民生活の安定に向つて出來る限りの方策を講ずること

一、國民生活の安定に關する問題、特に戰時國民生活の安定に向つて出來る限りの方策を講ずること

の四項目を中心として政府、當局に於ては強力な具體策の決定がなされるものと見られる

【東京二十日發同盟】政府は二十二日から三日間連續閣議を開いて戰時國民生活の安定に向つて出來る限りの方策を講ずることとなつたが、その中心問題は戰時國民生活の安定に關する問題であるが、その中心問題は政府に於ては強力な具體策の決定がなされるものと見られる

新內閣政策の中心は
內政問題解決に集中
兒玉內相の車中談

【東京二十日發同盟】米內首相、有田外相、豐田陸相、吉田內閣書記官長等十時三十五分東京發西下した二十二日午前九時九分山田新書記官長等十時三十五分東京發西下した二十二日午後十時三十五分東京發西下した

米內首相以下親任奉告西下

【東京二十日發同盟】米內首相、有田外相、豐田陸相、吉田內閣書記官長等十時三十五分東京發西下した二十二日午前九時九分山田新書記官長等十時三十五分東京發西下した

【東京二十日發同盟】米內首相は親任奉告のため二十日午後十時三十五分東京發西下した二十二日午前九時九分山田新書記官長等十時三十五分東京發西下した

【東京二十日發同盟】米內首相は親任奉告のため二十日午後十時三十五分東京發西下した二十二日午前九時九分山田新書記官長等十時三十五分東京發西下した

チアノ外相の激勵に
汪氏懇切な感謝電報

【上海二十日發同盟】汪精衛氏を中心とする親日防共の中國新中央政權の成生を目睫に控へ防共の盟邦イタリーのチアノ外相は去る九日付をもつて汪精衛氏に宛て激勵の電報を寄せ汪氏は近安し同外相に懇切な感謝電を送つたが汪、チアノ兩氏の間に往復された電報內容左の通り

チアノ外相より汪精衛氏へ

東方より情報あり、汪閣下の新政府組織に成らんとす、閣下の指導の下に貴國が盟邦日本との間に和を結ばれるならば東亞には隣人と榮榮の新たなる段階が訪れるであらうことを余は確信するものである、余と閣下との間柔の親交に滿み從に閣下に對し衷心の感謝を表明するに余は躊躇しない、余はファシストイタリーは閣下の中國興隆に作に協力し友邦的協力と提携を共にするものなることを信ずる

正精衛氏よりチアノ外相へ

チアノ閣下、去る九日閣下の電報を拜讀し感謝に堪へぬ、余は日支親善の根源は兩國人民にとり百年あつて一利なきことを確信する、故に余は日支兩國間の同發見聞の士と共に和平の實現を希望し新たなる基礎の上に立つて日支關係を建設し以て過去に於ける兩國間の誤解を一掃し東亞の安定に貢獻せんと誓めつつあるのである、余は嘗くまでこの目的に向つて邁進すべく堅い決意を固いている、今この運動が具體化の第一歩を踏出さんとしつつある秋、

英艦、獨ユーポート遭難者を救助（北海にて）

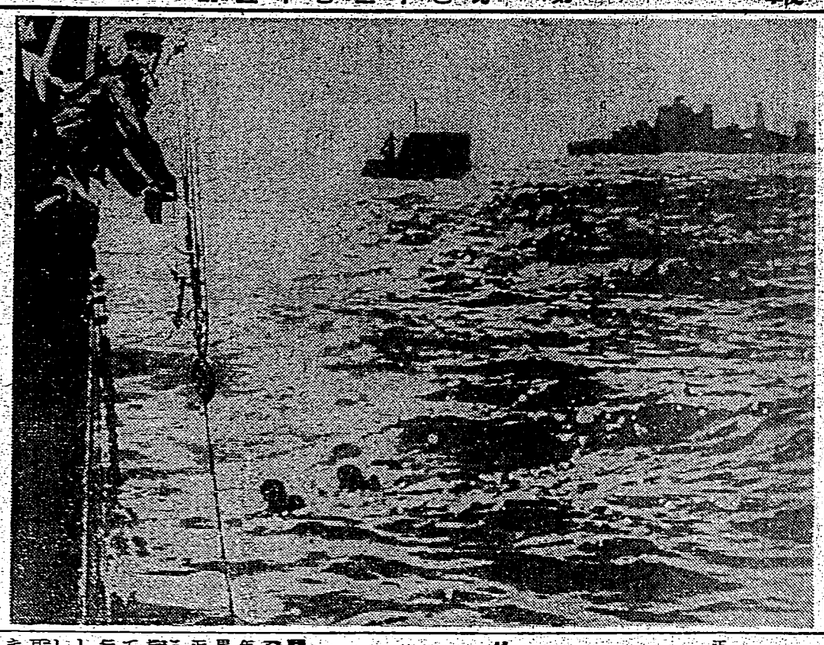

比島を米の保護領化
ケソン大統領豹變說

【マニラ十九日發同盟】當地の有力紙トリビューンは十九日の紙上に比島政界消息筋の情報として、ケソン大統領は千九百四十九年比島獨立と共に列國に對し比島の永久中立保障を要求する意向を有するものと傳へられてゐた所、最近國際情勢の變化に伴ひ獨立問題を再檢討し比島を米國の保護領たらしめんと企圖しこれがため現在自ら米國を訪問して運動を試みる模樣であると報じ當地政界にセンセーションを惹起してゐる、これに對しケソン氏は十九日夜比島人新聞記者團と會見してトリビューン紙の報道は何等根據なしとして否定し、一方ヴジントトリのAP電は比米比島委員ミリザルデ氏がケソン大統領とかの米國側が獨立日本との間に和を結ばれるならば比米比島獨立問題は再檢討されるであらうと言明したと報じてゐる

小さな世界戰・ソ芬戰
義勇軍參加で赤信號

【ニューヨーク二十日發特約電報】ソ芬戰爭は遂に第一年のスペイン內亂の如く小さな世界戰爭の性格を帶びつつある、最近は特にこの傾向が著しい、昨年のスペイン內亂の場合は獨伊ソ三國の參戰が世界大戰の危機を孕んでゐたのであるが、今ソ芬戰爭は世界大戰の危機を孕んでゐることである、さて三國間に戰はれたイタリーの飛行機爆撃を受けて行動を起したスペイン政府の抗議を受けて、ムッソリーニは遺憾しかしたと言ふ、ムッソリーニは遺憾しかしたと言ふ、ムッソリーニは遺憾しかしたと言ふ

社説

新内閣の財經政策に期待
國民生活と遊離しては失敗

一

新内閣の顔ぶれはまづ以て好評の方だ。但し世間ふれで新内閣に比しとれだけの刷新善政が期待されるか、疑問無しともしないが心身共に健康な米内首相への信頼と、新内閣のメンバーが従来の官僚大臣に代つて比較的各階代表の老練者を集めたといふ點、又新内閣に著し軍部や政党方面との諒解良く、支持を二重繋にするやの點で、何か一種の安定感を抱かしめるものがある。特に吾人の興味は過去三代の新閣が、軍人官僚内閣的色彩濃厚なりしに比し、今回の場、特に今次政變の直接原因をなした内政問題に當面すべき經濟大臣の席が全部政策と輿民間人から選んでゐる點にある。

二

然しながらそれはただ表面的に異色と見られるだけのことであつて、官僚内閣の形が修繕されたからとて、無論政治がまくゆくとは限らない。否上手まうと資合世間だけに中心が強調しつかりしてゐなければ新内閣以上の ヂグザグ政治の觀を呈するかも知れない。新内閣の政策、政綱については未だ公式な發表はないが、軍需處理については早き角も、行詰つた内政審問題に關しては相當の修正轉換が期待される。明年度豫算の組き直し内閣案を閣議するとあるが、之も實行豫算に就ては物資の關係に面倒、再檢して編成替をすべきであり、又國際のインフレ化對策としては、從来の貯蓄奨勵とか公債消化による撤収資金の吸収のみでなく、もつと根本的に新策を考へたいと期にヂフレ政策への轉換を仄めかしてゐる點、刮目に値する。

三

インフレ化を恐れずとするか、デフレーション方針に轉換するかは政治行の 物資統制政策の強行を更に強化するか 緩和するか、新らしき財策を發見するかは、新内閣に於るべき政策の視聴であるが何れにしても重大容易の事でない併し物ごとは動すれば通ずるで、從来の經濟政策も遂まで行詰れば、自ら修正轉換の途が考へられてよい。その點で米内内閣は案外やり易い立場にあるかも知れない。新内閣は前内閣從出しの原因が何にあつたかを考へねばならない。内政處理の失敗、その要は貿易省問題にしろ物價政策にしろ、世の實際にうとい官僚過剰政治、即ち机上イデオロギー政治の罪跡であつた。然に物資統制政策の知らず政策が國民生活から遊離し、官を生つた

汪精衛氏の抱負
當面の重要問題に付て

答一問一

【上海十九日發本社特電】和平救国新中央政府の樹立に專念しつつある汪精衛氏は十九日上海の私邸で住訪の記者と新政權の對内對外政策、日支国交調整の根本方針、その他當面の重要問題に關し左の如き一問一答を試み新中央政權樹立に當つての抱負を明かにした

對内政策

問　中國新中央政權實現も愈々迫つて來たが新政權の對内方針如何

答　先づ一般的方針に就いて云へば共、建国が問題である、反共は消極的方面であつて之だけは政治、經濟、文化の各部門を通じて徹底的に排撃する事が必要である。我国は積極的方面であるがこれに就いては凡ゆる部門に亘り新たなる方針を樹てねばならぬ又個別的問題としては先づ政策會談の後には華北所成政權を解消し蒋政權一體の新政府としてやつて行く心算だ。我々は茲に一つの軍隊を作り出し和平に尽くして実現し得るものであるといふことを人民に示さんとするものである中国の人民は何れも和平を欲してゐるのであるから此の軍隊を見せられば今迄重慶側の抗日政策に共感してゐた者も我等の方に入つてくるだらう

對外方針

問　新政權の對外方針は如何

答　最も重要なのは日本の外交方針と新中央政府のそれとの一致調整である

日支國交調整の根本方針

問　日支國交調整の根本方針は如何

答　日支國條は平等互恵である、近衛声明に基きその具體的実現を図るのみである、勿論その間に困難は生ずるのであるが、両国民が互ひに誠意を以て両国の前途を考へ協力すれば決して不可能ではない

抗日教育是正

問　新政權の中国民衆に對する教育方針如何

答　実に両国間の教育問題こそ日支国交の將来に重大な影響を有するものであり、これに對する両国の協力こそ最も大切である、日支永遠の平和確立には中国は抗日教育を是正しなければならない。

問　如何なる方針で臨むか

答　昨年月開催の第六全国代表大會宣言には國民間に誤解を生ずる点を明かに認つてゐる、我々は完全な思想統制を目指してゐるその方針は実現和平、実現建設に繋がるる、新中央政權が出來れば早速教育會を設置することになつてゐる

三民主義問題

問　即の國是綱領には「中華民國は三民主義共和國とす」とあるがこれはその儘存續するか、又各意味の三民主義に對する解如何

答　三民主義に就いては種々議論もあるが要するに問題は三民主義の解釈如何にある。その理由はフインランド戰争に於て國知せざる抵抗に手を焼きつつあるソ聯が南部国境（ヘ、トル国境）に保障された平和の実現を望んでゐる事と聯がベッサラビア進出の「時」は到て「戦備」を整つ迄ルーマニアとの開戦は免れず、問題のベッサラビアも赤旗の開戦に値しない事を信じてゐる事の二つが挙げられてゐる

近東諸國の防備狀況
ソ聯の脅威に備へて

【ローマ十九日發同盟】バルカン及び近東諸国へのソ聯進出の脅威は依然として解消せず世界の注目を惹いてゐるが、十九日のカイロ電報に依れば イスタンブールのミスリ紙は十九日朝の紙上に於て近東諸国の防備問題を次のやうに報道してゐる

トルコはソ聯の脅迫に直面し国境方面の防備を一層強化しつつある。一方イラン、アフガニスタンも対ソ聯軍のクルディスタン地方に於ける行動を警戒するため緊張となつてゐる、而してソ聯軍がクルディスタン地方に活発な行動を見せてゐるのはチグリス河畔のモスル地方への進入を有利にするためと説られる

【ロンドン十九日發特約電報】イスタンブール十九日の報道によれば、トルコ政府は対ソ関係の改善に最善の努力を傾注しソ聯政府をしてルーマニヤのベッサラビア割譲要求を放棄せしめんとしてゐる、然してトルコ政府は昨年十月のソ、トルコ交渉決裂以来現在なる対ソ関係を改善しソ聯との友好関係を確立すればソ聯はその代償としてベッサラビア進出計画を一時停止するだらうと信じてゐる。その理由はフインランド戦争に於て国知せざる抵抗に手を焼きつつあるソ聯が南部国境（ヘ、トル国境）に保障された平和の実現を望んでゐる事と聯がベッサラビア進出の「時」は到て「戦備」を整つ迄ルーマニアとの開戦は免れず、問題のベッサラビアも赤旗の開戦に値しない事を信じてゐる事の二つが挙げられてゐる

對ソ關係の改善に
トルコ最善の努力

【ローマ十九日發同盟】駐洲総局の發表に到処するイタリーのバルカン和平工作は愈々積極化し、エジプト及びトルコ駐在のイタリー大公使は両国首相と會見しシリア方面並にソ聯トルコ国境地方の情勢を調査し、またブカレスト駐在公使はガフエンコ・ルーマニア外相と會見し、トランシルヴァニアに対するハンガリー少数民族問題に關し注意を申入れた外、ソフィアの駐在公使は可能性になつたり、特許要求かうるに侵害されると思らたい。

ただ問題は「可能性」が残されることが問題なのだ。そして英国の「可能性」を取得することにあつたのだ。

大統領年七月二十六日、突然米国大使を招き、ルーズベルト大統領は本年の大統領選に反対意思の有力候補たるアンデンバーグ氏の動きから対日英仏露外交の計画されることを恐れて政府として、即ち、別個に、それを撤回したといふ事面の経緯もあるのであつて、時五英大使の「ダモクレスの剣」を吊るだらうと書いてゐる。ダモクレスの様にデイオンシウス（アグリーメント）といふ形にしておけば大統領の責任で半日でも結べるといふのが、参戦の根拠でもあるが万一無條約狀態に陥るともしつ二刀のもとに此の弓を切り落とうと考へるだらう。

「日米通商航海條約は英仏露の

ダモクレスの剣

長谷川進一

古代シチリア島のギリシア人の都シラクサの王ディオニシウス一世はデモネ、スペルタ、カルタゴの間に立つて覇名地中海におそれられ、豪勢並びない様勢をふるつたある日、臣下ダモクレスが口をきはめて讃美したへない由を申し上げた処、王はやがて王宮の宴席をあつめた食事を臣下に命じてダモクレスを其の席に着きになつた。処がダモクレスの食卓の上には鋭い剣が一本の毛でつるしてあつた。王はこれで富貴の頂に足らぬことを暗示しになつたのだが、ダモクレスにしてみれば何時剣が落ちてくるか分らない。危い話だ。これから、「ダモクレスの剣」と云へば比喩が初まつた。

米国政府は、此の「ダモクレスの剣」を吊るだらうと書いてゐる。ダモクレスの様にデイオンシウスから御馳走になつた訳でもないのに、ただ剣を二弓につながれるのではやり切れない、日本人ならむしつ二刀のもとに此の弓を切り落とうと考へるだらう。

「日米通商航海條約は英仏露の廃棄通告以来満六箇月経つて本月二十六日迄と無條約狀態に入るか否かの瀬戸際となつた。

新條約が出来るか？と云へば、之は難かしい。然らば暫定協定は？と云へば、之は出来さうにも見えるし、また米国側事ともも見て、今に至るもなほ見透しがつかない米国では條約トリーティ締結には上院の三分の二の同意を要するが條約の性質を有する取極でも協定（アグリーメント）といふ形にしておけば大統領の権限で半日でも結べるといふのが、参戦の根拠であるが万一無條約狀態に陥るともしつ二刀のもとに此の弓を切り落とうと考へるだらう。

「日米通商航海條約は英仏露の廃棄通告の後暫時に新條約が出来ないとすれば、暫定協定は？と云へば、之は難かしい。然らば暫定協定は？と云へば、之は出来さうにも見えるし、また米国側事ともも見て、今に至るもなほ見透しがつかない米国では條約トリーティ締結には上院の三分の二の同意を要するが條約の性質を有する取極でも協定（アグリーメント）といふ形にしておけば大統領の権限で半日でも結べるといふのが、参戦の根拠であるが万一無條約狀態に陥るともしつ二刀のもとに此の弓を切り落とうと考へるだらう

臺灣米增産に就て

水吉氏談

（三）

稻の繁殖等の期するところは穗になるか籾になるか然分離を多くしまして、分離各種の出穗を良く揃ふ様にすることは多收穫の秘訣であります。其處にするには

◇…第一は植付　苗期を過しないやうにすること、之れは第一期作も第二期作も稻の性質上先夫一番長く出來る植付の時期が地方によつて決まつて居ります。この苗期を外すと成績が落ちて來ます、植付は出來る迄早く植付ける方が多くなつた傾向がある様に見受けられます、特に第二期作に於ては早ければ七月下旬初め迄には植付を了

たければ苗丈は低下して減收を免しません、早目に植付ける程稻の性質上よいのであります。唯年の如きは八月に入つて植付けたものが隨分多かつたのであります、之は特別の事情で止むを得なかつたものとしても、八月中旬迄に植付けたものさへあるのであつて、氣溫に惠まれてゐる故作柄は不良でも兎に角若干の收穫はあつたにしても餘り稻の特性を無視したものといはなければなりません

◇…第一期作も　慎して云へば早く植たものは苗丈は低いが分蘖は多い傾向があります、而して稻の收穫は分蘖に支配される場合が多いのであります、唯植付時期は遅る早い方が良い成績を挙げるのであるが、併し餘り早く植付ける方が良いとは云へない、それは第一には苗の性質上夫一番長く出來る植付の時期が地方によつて決まつて居ります。この苗期を外すと成績が落ちて來ます、植付は出來る迄早く植付ける方が多くなつた傾向がある様に見受けられます、特に第二期作に於ては早ければ七月下旬初め迄には植付を了

長くして出穗を良く揃へる爲に多收穫が期待出來るのであります、苗代期は長くなる事が判つて居るのであります、苗代期は種籾を播いてから苗丈出來る迄に第一期作では六十日

◇…第二期作で　は三、四十日を要するものとせられましたが、二期作は動もすれば長くなる傾向がある様に過ぎた若苗を植付ける傾向があるが、之は特に第二期作に於ては苗代期を長くして適當な若苗を植付けなければならない大切なことであります、特別に第二期作には若苗を植付けなければ結穗に良い成績は望られません、即ち第一期作の三、四十日

苗丈は第二期作は十五、十日前後五、六十位のものを標準とします

◇…第二期作の　苗丈は特別に長くなると穗数が少しでも減ずるものと知さは前提を少しでも減ずるものと成績が悪くなります、苗丈が高ければ成功したのは一つに品種の実地に適當した稻が何代目の穗を揃へ、殊に品種の選擇と云ふ点が強調なる事と品種の育成法が各段に進歩し苗代期間の育成法が各段に進歩し苗代期間の育成法が各段に進歩し苗代期間

激流 (80)

久生十蘭 作
伊勢良夫 畫

四人の客(七)

母子は、門の傍に待してあつた自動車に乗り込むと、運轉手の隙間から顔を出してもう一度念をおし、それから大急ぎで自動車を出させた。

上り列車が着くまでに、あと十五分あるかなしだつた。

冬彦は、発しに言つて今非ケ浜の地所のことを、もうすこしはつきりさせて置きたい気持があつたが、母子が立ちぬけに言つた言葉が悩ましく心に絡みついてゐて、とてもそれどころではなかつた。

母子夫人は、真波と自分を結婚させたいのだとはつきりさう言ひ明せる間も無理にも二人を結び合せようとするやうな仲人の仕方をしたが、冬彦は、それは恩恵好きな夫人のいつもの癖で、自分を孤独にさせて、後でゆつくりと慰撫するつもりなのだらうとばかり思つてゐた。

まるまるその恩恵に乗せられたやうなやうすを敬ひ、味方真波といふ恋に早熟れるやうな顔をしたり、親しさうに話し込んだりして見せたのは、夫人の人の悪い恩恵に冬彦のいい迷惑をしてやるためだつた。

母子が言つたことが事実で、実は、それは、夫人の上手な比較なので、自分と真波の結婚を暗示した言葉は、夫人がこちらのひとたちの情に感づき、嫉妬しがつてそれを誘めさせようとするためだつたのだとすれば、夫人の聰明さもさることながら、そのやり方はすこし憎めしかつた。

夫人に對する自分のひそかな敵身と謙恭は、いつも去り知らない自尊の衣服で隠し得ない。冬彦は、へられたことはなく、冬彦は、自分の心情を隠し切ることにかなり弱い努力をつづけてきた。

これほどに、露骨な、ひやかしまはうとするのか、夫人の気持を推し測ることが出来なくなつて冬彦は、門の傍のベンチに腰をおろして、思はず嘆き声を洩げた。

夫人の言ひ方は、いつもの通り、冬彦の衣服を隠し得ない。

自分に對する夫人の友情の中には、嘲笑に、性愛、された愛の感情が織打ちされてゐるのだと信じ、この自恋は、あの夏の日、始めて夫人に逢つた日から一度もかへたことがなかつた。

夫人への愛へやうのないはげしい愛は、あの日、夫人が自分に示してくれた、心の深い眼づかひや落着いた、愛に呼びさまされたものだつた。

夫人のやうなことを、こちらを見る眼差の中に、自分の嫉妬心を誘発し、もちろんこの大胆になつてもいいのだといふ許可のしるしを認めたと思つた。

それからの、その恋愛の暗待や夕食や、散歩や、音楽会への同伴の折々にも、ありふれた友情の表にかくされた、いつも濁りのない愛の緊を見、また、それを確かめた。

雨もようの初秋の夜、二人して逢引愛を楽めてゐる時、冬彦は、かういふ夫人の愛をはつきりときいたと思つた。

「マ・チュル・テルさん、あんたの大切なひと……」

冬彦が、夫人の方へ振返つた時は、夫人の顔の中には、どんな表情も小波もなく、遠い空の向こうの雨雲の狭間に絶間なくチカチカする秋の稲妻を、すこし冷たすぎる眼差で静かに眺めてゐた。

たしかに空耳ではなかつた。

耳で聞くよりも、はつきりと心でそれを聞き、人知れぬ自分の眼身と愛の謙虚が、初めて夫人に認容されたのだと思ひ心も躍れるほどの嬉しさを感じた……

しかし、親すの言葉がほんたうだとすれば、この一年の間、自分が信じつづけてきたことはみな他愛もない心の迷妄だつた。

ラヂオ

【七・一〇】朝の挨拶・ラヂオ體操・人生の指導者(東京)
【八・一〇】朝の音楽(レコード)管弦楽・歌謡(ハワイ作曲)チプシーのタンゴ・火祭の踊り(ファリア作曲)ポストン・ポップス管弦楽團
【八・三〇】園藝カレンダー(東京)シンリッペチュール・加藤浩
【八・四〇】家庭料理(東京)・家北部修女學校管田千枝子・夜の場面子二・大根のおしる煮(栄養のみ)
【九・二〇】子供の時間(東京)小さな音楽會 一・ハーモニカ獨奏 出征兵士を送る歌・アルプスの牛乳屋・愛國行進曲・小合奏夫二・音楽・唱歌・春・星・支那人形の唄・にこ一・行進曲・桑原圭子・三・アコーディオン獨奏—カツコウワルツ・チロルの手風琴・西村宏四・ピアノ獨奏—ソナチネ・モルト・ヴィヴァチエ・林雅子
【一〇・〇〇】朝の挨拶・ラヂオ體操・人生の指導者(東京)
【一〇・四〇】修学道場の朝(大阪)
【一〇・〇〇】朝の挨拶・ラヂオ體操・人生の指導者(東京)
【一〇・四〇】修学道場の朝(大阪)
【一一・五〇】海外經濟市況(東京)
【一一・五九】正午の時報(東京)公示市況・知事項
【一二・〇〇】歌舞伎・長唄(東北)・檜木太郎・中島・長唄・武智光秀・世三つ・・・

大陸進出激增！

支那方面へ　一萬二千餘人渡航

【南支電話】昨年中南支方面攻略後の進出者から民間人の渡航者は急激に増加し同進から十四年度中の渡航者は合計一万六千九百人となつてゐるが内訳方面共他に渡航した者は合計一万五千三百六十七人で渡航者比較すれば何に大陸進出者が増加したかが察知出来る

ヒマ代を獻金

【嘉義電話】愛国運動に依る国策作物の政府代金は之を私すべきでないとて左記諸氏は慰霊費捐代金を国防献金として十八日市長宛提出した

甲賀合社　職員一同　金二十二円
五十四銭同築町四ノ十二　劉阿鼎
金五円四十八銭同西門町六ノ十六　永島輝一　金二円二十銭同檜町
二ノ三　高橋清　金八十四銭同元町
大ノ十　鶴島寛　金四十二銭同北門町四ノ十　金子重平

愛國處女團結成式

きのふ屏東で

【台南電話】愛国婦人会屏東支部処女団結成式は二十日午後一時から屏東公学校に於て愛国婦人部出席者多数参加し国歌二首斉唱の下に厳粛に出席の下に厳粛に挙行された

告別式

高雄市で厳修

【高雄電話】高雄市では二十日午後四時から市内田町瑞雲に於て柳沼那既の戦病死せる同那既外一人外八柱の告別式を軍官民を参列して厳修した

臺南飛行場開場式

きのふ盛大に擧行

【台南電話】台南飛行場は二十日午後一時から開場式を挙行された式後荒木飛行場紀念碑の除幕式も行はれ初飛行が行はれた

市制十周年

きのふ嘉義で擧式

【嘉義電話】嘉義市では二十日が市制施行十周年に當るので午前八時半大越市長以下全職員は嘉義神社に正式参拝の後同十時より公会堂に於て記念式を挙行、定刻宮城遥拝、黙祷、国歌合唱に次いで大越市長の式辞、明辺、昌川議長の祝辞あつて市議徳永氏及び佐藤某吉氏他二十一名の十年勤続職員表彰を行ひ同十一時嘉義座に開式

神饌田播種祭

彰化市彰化農事社の既報神饌田播種祭は十九日午前十時から彰化公学校で挙行

名譽の戰傷者

十九日原隊發表

【OC電話】十九日原隊発表十一波刃部隊の出身山部隊名誉の戦傷者左の通り

△名誉戦傷隊

【大阪】安藤芳夫（熊本県人）【中】駒小林俊吉（愛知県）小山形藤石井信一【少尉】梅下熊市（福岡県）【准尉】豊田俊雄（福岡県）【准尉】豊田俊雄（福岡県）【准尉】豊田俊雄

新春 家庭衛生

中風 高血壓 腦病

原因から治す 血液大掃除 療法

血壓が高くなると腦の微な血管が破れ、或は血管が閉塞して腦出血を起こす。中風に襲はれます。この原因は酒煙草の過、複雑疲労、腎臓病、便秘が因で血液が濁り酸性が強くなる。之は一時的な腦病、卒中、血壓降下剤、丸薬では治らぬが、濁り血を清化すれば根治できる、と言ふ結論から、血液の大掃除法を發明された。之は東京醫科の今津佛國理學博士が苦心研究の末、ある植物から血液清化力の強い青汁を使用、新たな内服剤に調製したのが、月下大評判のリキシン「フィヤ」です。

本剤は病毒の原因となる血液中の毒を除き、濁つた血を清化する。即ち血液の大掃除をするので、動脈硬化が治り、血液の酸性がよくなつて腦に血が下るのです。從つて腦の硬化も治り、腦出血中風が豫防できます。

中風は治る

こゝに中風で麻痺なく苦しむ人でも、リキシンで血液の大掃除をすれば苦モツレや手足のシビレは勿論、半身不遂も一日〜と月に見えて快方します。明日とは言はず今直ぐリキシンを服用して一日も早く全快せられよ。リキシンは八日分(一日分)一円五〇で全國藥店に有。本新聞名誉顧問人、大阪市大仁の今津佛國理學研究所へ申込み血液大掃除療法を無代進呈する由

酒きらいにする

奥さま様つのぞく「手りでご」

酒くせの悪さに何の己か惚かなと申し少しの酒でいい調子になり喜んでゐる人の反面に非常に温厚で虫も殺さぬ様な人好が酒をのみ初めるとたんに〜メートルが上り酒癖のわるくまへもなくあへて口論も平気でする際になり大きな失敗を招くに至ります。又酒くせの悪さに適當な家庭に結婚も出來ないといふ結果ではんとに酒のために逐電を喫るのはその家族であります。

又酒は身體に悪るく京都醫大の臨の統計を見てみますと食道癌患者の中で百人に八十三人迄は飲酒者で肝臓癌は百人中八十六人は飲酒者であります。酒と癌との密接な關係はこの統計が上り酒癖が如何に物凄つてゐるのであります故に大酒を常に飲むことは癌の上から見て大いに考へねばならぬことであります。

しかし如何に酒ずきな方でも酒は身に悪いとや父家族に迷惑を及ぼしてゐる位のことは百も承知してゐるのでありますが如何にせん禁酒する〜と云ひ乍ら、ものの一週間も飲まずにはおられないで又酒をのみ初めるのが本當であります。誠に極常一様でない酒のくせはたはせるものではございません。酒が如何に大酒をのむ人でも外部の力助から酒をきらいにさせる親密な專門醫を用ひることによつて簡易にその癖が矯正されるのであります。

當方に專門醫の酒癖がある人の現況方より希望者が非常に多く飲酒者にとつては誠に理想的のものであります。酒を飲むことは理想的のものでは決して用ひることも出來まして非常に都合がよいので評判となつております。酒をのむ人族は勿論家族の方で大酒をのむ人のため困つてゐる方はぜひ一度御試めしになつては如何です。希望者には委しく説明書を無代で個人名宛にして進呈致しますからぜひ今すぐハガキで申込んで下さい。

大阪市天王寺區下寺町三の一(大軌天王寺停車場前)
明光堂 電話天王寺一六〇〇番

丸久式粉機

丸久・製粉・機

十馬力用 一馬力用
五馬力用 牛馬力用
二馬力用 足踏用
其他各種有

丸久手廻製粉機

(星印グロタカ)

塗用

米、小麦、ソバ其他一般穀類、穀石、粘土、木炭、クドン原料、穀香原料、ドウカラシ原料、ソース原料、飼料、肥料、砂糖、澱粉、製麩其他一般細粉、原料、米、粟、稗、染料、酒醤油醸造、唐ジャム軟膏類等ソ搗潰シ、攪拌混合に最適なり

養鶏牛馬

丸久製粉機

動力用に同じく各種原料に應用して能率石日の五倍
大規模大量製作により可廉
廉價提供

大阪市東區東橋町
電話東五三〇〇番
所業工田保久式株會社

内容説明 無代進呈

古くから信頼される良藥

せきずゐ病

「カリエス、神經痛、骨膜炎、リウマチ」これこそ患者の福音です

四百四病と言はいつたが、今ではそれが部にも三部にも分つてゐる。氣の中でも骨髄病、神經病、カリエス、骨膜炎等は、昔は病はない程に迄に迄つてゐる。即ち部の數は、ある程度迄、ある程度迄、ある程度迄

（第三種郵便物認可）

需給の圓滑化を米屋さんが叫ぶ

公會堂の臺北白米商組合總會

島都の消費米配給要綱決定を打開し配給円滑を期するため台北白米商組合では二十日午後一時半より台北市内公會堂に於て第一回定期總會を開催した。臨會開會側より府米政關矢野技手、台北市勧業課島潟課長、台北市勧業課谷課長その他関北商業の係員、台北商工會議所より村崎長事外四名、吉岡組合長以下組合員百六十七名中百四十名出席、先づ組合長挨拶について單業部に會計報告あつて議事に入り

一、組合規約改正の件――組合名稱を新北米商組合と變更

一、親の公定價格制定を當局に要望の件――現在消費米を米屋に白米には公定價格が制定されてゐるが玄米の原料たる親に對しては未だ公定價格が設定されてゐない、臺北州内の商圏米組合では親の協定價格千八十八円を設けてゐるが充分な効果に等しく實行されてゐない、そのため實際取引は漸次高騰し所今では百円と云ふ開張相場を現出した。然るに臺北七分搗白米の小賣公定價格千四厘三円十五銭は百五十五斤當玄米十七円五十五銭に等しく親の公定價格千六百年奉戻價格総数及び原料が寡定の基礎となつてゐるが親が高いため農家に於ては親の値上げを要望し所今

五ツ、名寄に快勝

綾昇を押切った玉の怪力

突き合ひから腹叩いた棒らず
土俵中央の手四つから大潮奏功

東方（十日目まで）

勝117	負…分…預…休2	
○○○○○○	双葉山	羽黒山
○○○○○○	羽黒山	名寄岩
○○○○○○	名寄岩	玉ノ海
○○○○○○	玉ノ海	櫻潮
○○○○○○	櫻潮	桂川
○○○○○○	桂川	九ヶ瀬
○○○○○○	小錦	松前潟
●●●●●●	綾ノ里	小岩川

西方

勝112	負…分…預…休1	
○○○○○○	男女川	玉ノ海
○○○○○○	安芸乃島	櫻潮
○○○○○○	櫻潮	五島
○○○○○○	綾昇	笠置山
○○○○○○	五島	綾昇
○○○○○○	笠置山	船引
●●●●●●	松ノ里	若ノ海
●●●●●●	若ノ海	九ヶ瀬

中どこの健闘（上）旭川首投げに松ノ里を倒るる中盤戦
川怪力をふるうも大良を突き落す（下）安芸海首投げを無つて旭川の叩込みに敗る

くを入れて左四つ、かったなつては上背の差がものをいうグイグイ寄切って大潮の勝（長崎）里の健闘も賞し度い

玉ノ海（押切り）綾昇
東西両小結の熱闘、互に相撲道の仕切から時間一杯立上るやガップリ右四つ主やや前褌を引き緩の右早手取を引き切って寄すやそのまま寄っ張ってグン〳〵押切って勝った玉ノ海千二分の相撲であった

小錦（突倒し）名寄岩
二分の相撲であった

駒ノ里（吊出し）旭川
大邱山（吊出し）幡瀬川
佐渡ヶ岳（吊出し）香葉山
桂川（切返し）出羽湖
大和（突切り）竪石
醍玉山（叩込み）源氏山
浪ヶ嶽（引落し）神東山
金剛（叩込み）小島川
若ノ海（吊出し）松ノ里
松浦潟（吊出し）松ノ里

立上るやゴ島勢ひ込んで出る鼻を緩若右に飛遁へ叩けば奈落に捧つて勝

松浦潟（吊出し）松ノ里
松浦突いて出る松ノ里嫌って右を入れ右四つから寄って出たが松浦殘し上手下手十分廻しを引くや松浦寄る松ノ里殘して機を捉つたが殘り松浦後に寄桂へ吊出して勝

大潮（突倒し）櫻ノ里
大潮突いて出る櫻ノ里猛烈のとつたりに行つたが大潮殘して反

元氣一杯の若潮同士立上るや大潮突いて出る櫻ノ里猛烈のとつたりに行つたが大潮殘して反

表取星撲相大所場春

これで段違の一番、立上るや玉ツのと鋭に攻め右を入れて右四つ一発に寄り名寄の土俵際に殺す名寄を左手を扱って突放しの勝は室皇たる五ツ島の相撲であった

安藝海（突切り）甲
立上るや相撲殺人で来る四安藝海って右四つ相撲上手取しと苦しまされの首投を見せたが殺りそのまま押出の寄切りって安

駒ノ里（吊出し）旭川
山（吊出し）幡瀬川
羽黒山（切返し）出羽湖
桂川（突倒し）竪石
醍玉山（叩込み）源氏山
浪ヶ嶽（引落し）神東山
若ノ海（叩込み）小島川

立上るや小島勢ひ込んで出る鼻を緩若右に飛遁へ叩けば奈落に捧つて勝

松浦潟（吊出し）松ノ里
松浦突いて出る松ノ里嫌って右を入れ右四つから寄って出たが松浦殘し上手下手十分廻しを引くや松浦寄る松ノ里殘して機を捉つたが殘り松浦後に寄桂へ吊出して勝

大潮（突倒し）櫻ノ里
大潮突いて出る櫻ノ里猛烈のとつたりに行つたが大潮殘して反

中どこの健闘

（上）旭川首投げに松ノ里を倒るる中盤戦
（下）安藝海首投げを無つて旭川の叩込みに敗る

臺灣體協理事異動

昨十四年十月二十二日以後に於ける臺灣體育協會理事同左の如し

【委員】理事總務部長榊谷敬一、理事會計部長、藤田俊介、學務部長橋本清、理事七星部長、安藤左京、醫務部長森田俊彦、理事、立川利直、四谷北相馬郡、新中支部長、堀田道雄、谷中州郡、澤田支部長、石井廣吉、宮崎郡、梁電總長、藤田淳敬、宮崎郡、梁電總長ラグビー部長、理事總務部長、安藤、宮崎郡、理事會計部長佐藤、波外七理事、農會幾夫、澤北支部長、岡一郎、港灣支部長、岡一郎、港灣支部長、佐藤

代表選手を派遣

マニラの國際庭球に

長川村直四、塚里支部長、保治孝德

十五年度春季競馬日割決る

アンク、徳望の昭和十五年春季競馬日割を府警部長と合議の結果左の通り決定した

二月二十四日（土）、二月二十五日（日）、三月一日（金）、三月二日（土）、三月三日（日）、三月十一日（金）、三月十二日（土）、三月十三日（日）

七日、八日、十二日、十三日、十六日、十七日、十八日、十九日、二十日、二十一日、二十二日、二十三日、二十四日

▲高雄　三月六日（土）、三月七日（日）、三月十一日（金）、三月十二日（土）、三月十三日（日）

▲桃園　四月二十七日（土）、四月二十八日（日）、四月二十九日（月）、五月四日（土）、五月五日（日）

▲新竹　五月十七日（金）、五月十八日（土）、五月十九日（日）、五月二十四日（金）、五月二十五日（土）、五月二十六日（日）

▲嘉義　六月十五日（土）、六月十六日（日）、六月十七日（月）、六月二十一日（金）、六月二十二日（土）、六月二十三日（日）

▲基隆　七月十一日（金）、七月十二日（土）、七月十三日（日）、七月十四日（月）、七月十五日（金）、七月二十一日（土）、七月二十二日（日）

臺灣漢詩壇

選者　魏清德

倒用前韻

強勝孤城佳餘情、宇落他鄉、此生。島影依然信鵬程。循環否極來應泰、窄自淡鵬程。循環否極來應泰、敵樂場多志意成。甚欲與君重話舊、一杯相對破愁城。

旅化蓬港感吟　連國材

廻鶴市近海乙浦。戶口繁增倍昔時。山陽東西勞眺望。人憑忠信息慶拔。一枝其需非客望、萬貫腰纏未易期。憂與勞鬱導雅約。枯腸搜索強吟詩。

堀部安兵衛（146）

一龍齋貞山演
矢島健三畫

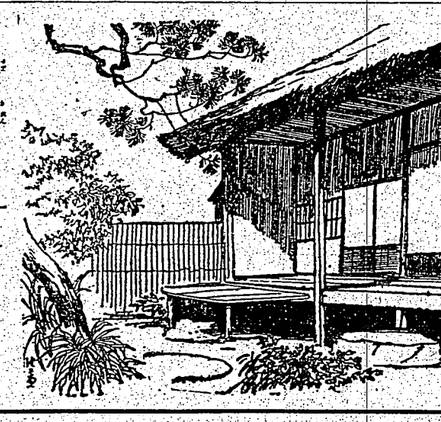

笑輪の里（四）

千坂嬢の言葉を聞くと、伊庭如蓮軒は其だ立腹して、五「馬鹿な事を云はつしやい、その麗日駒つた等だ、又今日迎ひにまるとゝふは執拗い話、今朝はお客が来なければ死ねないといいの、本来なら其話が吉良殿に意見を切腹させ、その上貴公も腹一切って死んで終へば良かつたのだ、上野殿が死んで居れば、淺野家が供割をすることもない、世の中波に無事だ、死時のない事はない、立派な死時があるのに何ぞ貴公は死なかつた」

閑「馬公の中十所一緊先もてはあるが、御意見をしても宮用のかないから止むを得ん、万一の事があつては上杉家の鎧球になる事だ、淺野浪士が敬主の無念を晴らさんとする、我々は主家の事に心を寄せず、臣として君を思はざる者は一人もない、貴公と拙者とは同じ門に入つて学んだその好誼もあり、どうか拙者に條命を與れい、モウ貴公も好い年だに依つて、何もそんなに命を惜むのは及ばまい」

五「コレ閑部の命を與れと言はれて、モウ百年も好い年だに依つて、何もそんなに命を惜むのは及ばまい」

閑「ナニ初部の命を與れと言はれて、モウ百年も好い年だに依つて、何もそんなに命を惜むのは及ばまい」

五「ナニ初